VARTEIG Menighets-blad

Menighetsblad for Varteig og Hafslundsøy

Ansiktsløfting for Varteig kirke.

Se side 6 og 7.

Se side 4 og 5.

Nr.1 - 2008 Februar - mars 2008 36. årgang

www.varteig.menighetsblad.net

VARTEIG Menighets-blad

Organ for Den norske Kirke, Varteig sokn.
Utgitt av Varteig menighetsråd.

Redigert av
Ketil Strebel

Adresse:
Varteig menighetsblad
Apolloveien 39
1734 Hafslundsøy

E-post:
varteig@menighetsblad.net

Menighetsbladet på internett:
www.varteig.menighetsblad.net
Der kan du lese det siste og samtlige tidligere utgaver av menighetsbladet i PDF-format

Kommende utgivelser:
Neste nummer av Varteig menighetsblad, nr. 2-2008 er planlagt i uke 10, i første halvdel av mars, før påske. Frist for å levere stoff blir 12. februar.

Nr. 3-2008, sommernummeret, er planlagt i uke 21, i siste halvdel av mai. Frist for å levere stoff blir 29. april.

Nr. 4-2008 er planlagt i uke 37, i første halvdel av september. Frist for å levere stoff blir 19. august.

Nr. 5-2008 er planlagt i uke 43, i siste halvdel av oktober. Frist for å levere stoff blir 30. september.

Nr. 6-2008, julenummeret, er planlagt i uke 49, i begynnelsen av desember. Frist for å levere stoff blir 11. november.

Postgiro:
0532 11 49 962

Trykkeri:
Stokke Trykk

Barnesangen i Varteig sokn ønsker

velkommen til

HVERDAGSGUDSTJENESTE

med mye sang og glede i

Hafslundsøy kirke

tirsdag 4. mars kl. 18.00.

Kirkekaffe/kirkesaft.

SUDOKU Tall-puslespill

KS 07

Forklaring: Fyll ut med tallene fra 1 til 9. Hvert tall skal bare brukes én gang i hvert kvadrat, én gang i hver vannrett linje og én gang i hver loddrett linje.

5		2			9		4	
3				4				
	7		5		3		9	
7		6		9	8			
		4				1		
			1	7		8		4
	5		9		1		3	
				8				6
	2		3			7		8

Kunsten å leve

Kjære medmenneske!
Ingen andre kan leve ditt liv
Ingen andre vet hvordan du bør leve
Livet er ikke et problem du skal løse
Livet er et mysterium du skal leve
Å leve er å gjøre deg selv sårbar
Alle mennesker er verdifulle
Gud lager ikke søppel.

Slik åpner Jan Vincent Johannessen sin bok: Kunsten å leve.

Det kunne stått i Bibelen: «Gud lager ikke søppel», men det er altså formulert av en kunstner. Kunstverket derimot er Guds. Hvert menneske på jorden og alt som lever og gror i skaperverket er Guds fantastiske kunst. «Når jeg ser din himmel, et verk av dine fingrer, månen og stjernene, som du har satt der, hva er da et menneske, siden du tar deg av det? Du gjorde ham lite ringere enn Gud og kronet ham til herre over dine henders verk.» Så store ord leser vi i Salmenes Bok 8,4f.

Mennesket er skapt i Guds bilde, leser vi i Skapelsesfortellingen, vi ligner på Gud. Det enkelte menneskes verdi er å være «lite ringere enn Gud»! Det er en utrolig flott melding til alle som strever med selvbildet sitt.
På denne bakgrunn reduseres ukebladenes og reklamens tyranniske press på hva som godkjennes som vellykket og hva som defineres som mislykket.
Denne bibelske tanke om hva et menneske er verdt, gir en utrolig flott start på det nye året. Jeg skal få løfte hodet og gå det ukjente i møte med frimodighet og takk til Gud for at jeg finns og at Gud er stolt av den han har skapt og gitt livets skapermuligheter. For kunsten å leve er jo å virkeliggjøre mine egne evner til å skape noe og utfolde meg med det som er meg.

Se på deg selv, kjære medmenneske, du er mer verdt enn alle penger og statusroller og moteriktig livsstil. Du er dyrebar for Gud, han ga sin Sønn for deg og meg. Ditt liv er en gave fra Skaperen og Frelseren. Slipp den gaven fri. Da blir livet spennende å leve. Ikke alle blir kunstnere, men alle kan lære seg kunsten å leve. Hverdagen blir rik når mennesker gir av seg selv og gleder andre med det.
Kunsten å leve handler derfor om friheten til å la livet slippe til.

Da Gud skapte alt i den første tid, så han på det med tilfredshet og sa: «Det er godt». Skaperverket er godt. Du er «godt», kjære medmenneske. Fra Guds hånd er alt godt. Det er vi mennesker, gjennom tidene, som har gjort at det ikke er godt lenger, at skaperverket lider, at mennesker lider, at døden ha fått overtak på livet.
Men også det har Gud gjort godt igjen. Påskemorgen er den nye skapelsesdagen da døden døde og livet vant på nytt. Pinsedagen blåste Gud det nye livets vind inn i de troendes hjerter, «så de ikke kunne la være å tale om det de hadde sett og hørt».
2008 er over 2000 år siden dette skjedde, men kraften blåser fremdeles. Gjennom dåpen og ved troen skjer det noe radikalt nytt: DHÅ tar tak i oss og driver oss ut og opp og frem i livet og med Livet.

Jeg gleder meg til sommeren og fargeprakten. Når jeg ser for meg naturens vrimmel av planter i alle slags former og farger, da ser jeg den store kunstneren, Gud. Han strør ødselig ut av sin palett, farger og former til glede for seg selv. Det er ikke bare nyttehensynet som har styrt hans skaperglede i alt mangfoldet. Hvilken nytte har den fantastiske ordideen, for eksempel, annet enn å bare være vakker i alle sine fantasifulle variasjoner. Gud skapte orkideen for å gi glede. Og kun det!

Hvor mye mer verdt er ikke et menneske? Hvor vakker er ikke Guds store hage av forskjellige farger og former og utgaver av menneskene! Vi skal få lov å legge bort all tanke på nyttverdi og bruksverdi og annen omsetningsverdi av oss selv og vår innsats i livet. I dette perspektivet er det viktigere å ta inn over seg at det er nok «å være». Min verdi ligger ikke i å «gjøre» noe. Når jeg likevel gjør noe og planlegger også det nye året, så skal jeg få lov å være min egen kunstner med mitt eget liv og takke Gud for at han skapte meg akkurat slik jeg er.

Så vil noen i 2008 smile når de tenker på deg og takke Gud for deg, for at du var der og ga av deg selv.
Lykke til med kunsten å leve. Godt nytt år.

Leif Levinsen
prostiprest

Fra drøm til virkelighet - Fasteaksjonen 2008

Fra drøm til virkelighet

Krig og terror stjeler menneskers drømmer. Sammen kan vi ta drømmene tilbake. Bli med på fasteaksjonen 11. mars 2008.

Over hele verden lever mennesker i skyggen av krig og terror. I denne skyggen er hverdagen preget av usikkerhet om hva slags voldshandlinger dagen vil bringe. Bevegelsesfrihet for skolebarn, bønder og handelsfolk er begrenset. Noen må forlate hjem og eiendom, og bo i leirer eller hos slektninger. Muligheten til å arbeide seg ut av fattigdom blir vanskelig, og kamp om knappe ressurser kan føre til nye konflikter.

Mennesker i skyggen av krig og terror drømmer drømmer vi kan kjenne igjen. De drømmer om å leve i sikkerhet, fred og harmoni, at barna skal få gå på skole, at helsetilbudet er der når sykdom rammer og om mulighet til å dyrke jorda og selge varer på markedet.

For de fleste av oss i Norge er disse drømmene blitt virkelighet. Også for menneskene i krigens og terrorens skygge kan drømmene bli virkelighet. I årets fasteaksjon utfordrer vi barn, ungdom og voksne i alle norske lokalsamfunn til å være med og gjøre noen drømmer til virkelighet. Vi gjør det ved å løfte noen ut av skyggen og fortelle historiene deres. Slik kan vi være med dem i deres kamp for å virkeliggjøre drømmer.

11. mars kan du være med å gjøre drømmer til virkelighet.

Er du med?

Atle Sommerfeldt

Gutten som sikter mot stjernene

- Krigen tok alt da den kom den natten. I kaoset løp vi så fort vi kunne. Vi løp fra fortiden, fra familie og hjem, venner og skole. Vi måtte gi avkall på alt vi hadde for å overleve. Vi gjemte oss i en hule og ventet. Det var fryktelig, sier Tedros Akililu.

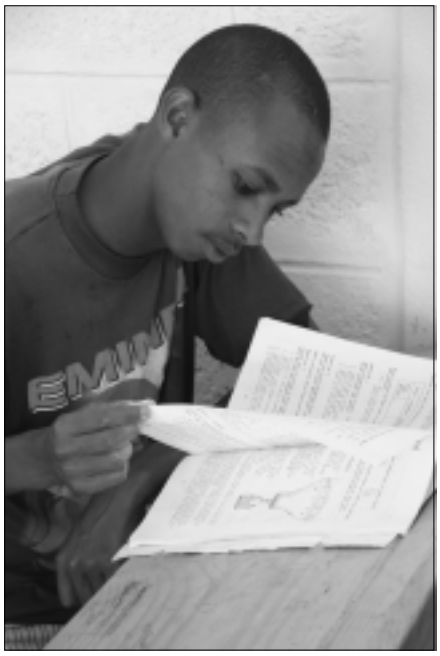

Teodros Akililu.

I 2008 setter Kirkens Nødhjelps fasteaksjon fokus på mennesker som lever i skyggen av krig og terror. 35.000 bøssebærere viser tirsdag 11. mars sitt engasjement. Varteig menighet deltar i aksjonen.

I områder som er rammet av konflikt legges det store begrensninger på samfunnsutviklingen. I Tedros' landsby Zalanbessa er dette en ubestridelig sannhet. Innbyggerne her lever et skjørt liv mellom to fronter. Fronter som voktes dag og natt av to av Afrikas mest forbitrede fiender.

Landsbyen, som ligger rett ved den omstridte grensen til Eritrea, har vært vitne til mange og voldsomme konflikter. Både under borgerkrigen som endte i frigjøring fra det autoritære Mengistudiktaturet i 1991, og under krigen mot Eritrea fra 1998 til 2000, har landsbyen måttet lide for sin geografiske plassering. Zalanbessa har vært utbombet, gjennomkjempet og overkjørt. I dag, sju år etter at det siste skuddet lød, ligger landsbyen fremdeles i ruiner.

Tedros Akililu er bare glad for at han har kunnet flytte tilbake til landsbyen der han vokste opp. Den siste gangen krigen rammet området, flyktet Tedros og søkte ly i en hule der han ble boende i to år.

- Jeg husker de uhyggelige lydene av krig: Kanoner og geværskudd dundret dag og natt. Vi var livredde for å bli funnet, sier Tedros.

Krigen stjal alt fra Tedros, til og med hans egen far. Huset og skolen ble til ruiner. Alt håp var ute. Men den unge mannen med glimt i øyet lot seg ikke knekke. Takket være Kirkens Nødhjelp har Tedros funnet tilbake til drømmene sine. Han sikter mot stjernene.

- Da skolen ble ødelagt, visste jeg at mine sjanser for å få en utdanning var borte. Familien min lever på nødhjelp. Vi har ikke penger til å sende meg på skolen i en annen by. Og uten utdanning er det ikke mulig å finne arbeid her. Håpet om å tjene penger og hjelpe familien forsvant. Men nå er situasjonen en annen, sier Tedros og smiler.

I januar 2007 åpnet Zalanbessa skole igjen. Den ble gjenoppbygd av Kirkens Nødhjelp i samarbeid med de ulike religiøse gruppene i området. Å samle de Lutherske, katolske og ortodokse kristne sammen med det lokale muslimske rådet for å fullføre prosjektet var en viktig symbolsk handling. Den viste at hele samfunnet står sammen mot konflikt – og for ungdommens fremtid.

Nå drømmer Tedros om å bli pilot.

- Jeg vet at det betyr mye hardt arbeid, sier Tedros. Men gjenoppbyggingen av skolen har gitt meg en sjanse til en fremtid, og du kan tro jeg tar imot den med begge hender. Jeg vil jobbe så hardt jeg kan. Jeg skal bli pilot – bare vent, fortsetter han med et smil.

Han legger lista høyt. Om han oppnår målet sitt gjenstår å se. Kirkens Nødhjelp har åpnet en dør ved å gjenoppbygge skolen. Men veien mot målet er lang og vanskelig, og den må Tedros gå alene. Likevel viser han en beinsterk vilje til å stå på og virkeliggjøre drømmen sin. For sin familie, for sin landsby, men mest av alt for seg selv.

Gjennom å støtte Kirkens Nødhjelps fasteaksjon, kan du hjelpe mennesker som Tedros med å ta drømmene tilbake – enten det gjelder drømmen om skolegang, drømmen om ikke å være redd, eller drømmen om å kunne forme sin egen fremtid. 11. mars håper vi at hele Varteig menighet blir med på å gjøre drømmer til virkelighet!

Fra drøm til virkelighet - Fasteaksjonen 2008

Drømmen om Irak

Karrar (16) jobber som gatefeier i Iraks hovedstad, Bagdad. Under stadig trussel fra bomber og miner er det en livsfarlig jobb, og Karrar ønsker seg bort. Han vil gjerne bli snekker eller profesjonell fotballkeeper, men mest av alt drømmer han om en trygg framtid.

Krigen i Irak har stjålet mange menneskers drømmer. På et aktivitetshus som Kirkens Nødhjelp støtter i Bagdad, kan Karrar og andre unge få hjelp til å ta vare på håpet om at drømmene deres en dag kan bli virkelige. Karrar går ikke på skolen, og han kan verken lese eller skrive. I stedet må han jobbe for å forsørge mor og søsken. Men på ettermiddagene, etter en slitsom arbeidsdag, drar Karrar til aktivitetshuset. Huset er et pusterom fra hverdagen i Bagdad. Der kan Karrar spille fotball og få nye venner.

- På aktivitetshuset kan vi få undervisning, men vi kan også bare slappe av. Og du blir ikke kastet ut, selv om du er analfabet, forteller han.

Kirkens Nødhjelp støtter fem aktivitetshus i Irak. Her kan barna få drive med drama, sport og håndverk, men også få undervisning i engelsk og data. Rundt senteret er det høye gjerder, og det sjekkes jevnlig i området for sprengstoff slik at ungdommene kan føle seg trygge. Flere av husene tilbyr også psykososiale tjenester.

Iraks sivilbefolkning opplever daglig krig og terror. Særlig barn og unge preges av en konstant frykt for angrep, men også for kidnapping, overgrep, eller at foreldrene skal rives bort fra dem. Foreldre på sin side frykter for barna sine. Det er ikke lett for Karras mor, Zahrah Iaftah, å ha en sønn som arbeider i Bagdads gater.

– Hver gang en av ungene mine går ut døren, stopper hjertet mitt, og det begynner ikke å slå igjen før de kommer trygt tilbake, forteller hun.

Zahrah drømmer om at Karrar skal vokse opp til å bli en mann hun kan være stolt av. Hvordan framtiden blir, vet de ikke, men Karrar drømmer om et fredlig Irak.

- Jeg drømmer om at Irak skal bli slik det var før. At folk flytter tilbake til hjemmene og familiene sine, og finner seg jobber. At det ikke er bomber som faller ned i gatene, og at det er trygt og rolig overalt, sier Karrar.

Gjennom å støtte Kirkens Nødhjelps fasteaksjon kan du hjelpe mennesker som Karrar med å ta drømmene tilbake – enten det gjelder drømmen om skolegang, drømmen om ikke å være redd, eller drømmen om å kunne leve i et fritt land. 11. mars håper vi at hele Varteig menighet blir med på å gjøre drømmer til virkelighet!

Tekst og foto: Kjersti Rogde Næss og Bergit Sønstebø Svendseid

Krig og terror stjeler menneskers drømmer. Sammen kan vi ta drømmene tilbake. Du har muligheten gjennom Kirkens Nødhjelps fasteaksjon 2008!

– Hver gang en av ungene mine går ut døren, stopper hjertet mitt av redsel. Og det begynner ikke å slå igjen før de er trygt hjemme igjen, forteller Zahrah Iaftah, mor og bosatt i Bagdad i Irak.

Hun har allerede mistet en sønn i krigen. Han kom i veien for en skuddveksling da han gikk på gata. En annen av hennes sønner, Karrar, har ikke mulighet til å gå på skolen, men er med og forsørger familien som gatefeier. Kanskje en av de farligste jobbene i en av verdens farligste byer.

Zahrah er bare en blant millioner mennesker som lever i skyggen av krig og terror verden over. Mennesker som drømmer om å kunne være trygge. Mennesker som håper det en gang kan bli fred, så de kan få tilgang til helt ordinære rettigheter som skolegang, helsetilbud og sikkerhet.

Krig og konflikt fører til fattigdom og hindrer utviklingen av et samfunn. Kamp om ressurser kan skape grobunn for nye konflikter. Dersom vi vil skape varig fred og trygghet, må fattigdommen bekjempes.

Derfor vil Kirkens Nødhjelp gjennom fasteaksjonen i 2008 rette fokus mot mennesker i skyggen av krig og terror. Gjennom en felles dugnad skal menigheter, lokalsamfunn, unge og voksne over hele Norge være med å gjøre drømmer til virkelighet.

Kirkens Nødhjelp jobber både for å skape fred og med å bedre levekårene til dem som bor i områder rammet av krig, terror og konflikt. Ditt bidrag til fasteaksjonen er derfor viktig og vesentlig.

Jesus lærte oss hvordan vi skal ta vare på hverandre som gode medmennesker. La Jesu egne ord om nestekjærlighet gi inspirasjon og motivasjon til å arbeide for en mer rettferdig verden!

Er du med?

Ansiktsløfting for

Varteig kirke vil få en ansiktsløftning til 150-års jubileet neste år. Menighetsrådet håper at midler og innsats fra kirkelig fellesråd vil dekke det meste, men lokal dugnadsinnsats vil være nødvendig for å gjøre arbeidet så komplett som ønskelig.

Av kirkeverge Jan-Erik Sundby

Varteig kirke er 150 år neste år, og får nå en omfattende ansiktsløfting.
(Foto: Ketil Strebel)

Varteig kirke runder snart 150 år og som kjent planlegger menighetsrådet i samarbeid med fellesrådet å pusse opp kirken slik at jubilanten kan ta seg godt ut både i jubileumsåret og forhåpentligvis i en rekke år framover. Jubilanten er i ganske god stand fra før. Taket er tett, grunnmuren er stabil og det er ingen større råteskader, men interiøret er ganske nedslitt etter de 50 årene som har passert og det trengs skraping og maling utvendig.

Innvendige arbeider

Planlegging av tiltakene har tatt ganske lang tid. Dette skyldes blant annet at kirken er listeført hos Riksantikvaren. Dette betyr at kirken på grunn av sin egenart ikke skal endres uten at Riksantikvaren er rådspurt, men det er imidlertid biskopen som fatter endelig vedtak om hva som kan utføres.

For å bedre akustikken i kirken og samtidig utbedre innvendige tak og veggflater, har vi foreslått å fjerne gammel papirbelagt strie og erstatte dette med gips. For å avveie Riksantikvarens ønsker om å bevare de innvendige flatene slik de er, har biskopen bestemt at veggene ikke skal endres men vi kan legge om taket. Vi vil imidlertid forsøke å rette opp bølger og rift på veggflatene så godt som mulig og gi også veggflatene et nytt malingsstrøk.

Biskopen har også gitt anledning til å senke gulvnivået i sideskipene og fjerne brystningene som skiller disse fra sideskipene. Dette vil gi menigheten helt nye og mer fleksible muligheter til å utnytte arealet i sideskipet sammen med hovedskipet.

Det legges også opp til oppussing og maling av annet interiør som brystpaneler, søyler, krakker og gulv. Fargene vil i størst mulig grad videreføres slik de er i dag. Menighetsrådet vurderer også innkjøp av nye tepper og anskaffelse av ny belysning i kirken. Den store lysekrona som i dag henger midt i kirken vil imidlertid bli bevart. Mye av snekkerarbeidet ble utført i 2007 og arbeidet fortsetter for fullt i 2008.

Utvendig maling

Mange har lagt merke til at kirken er relativt grå å stygg utvendig selv om det ikke er mange år siden den ble malt. Den ble da etter Riksantikvarens anbefalinger malt med tradisjonell linoljemaling. Det har imidlertid vist seg at moderne fargestoffer og generelt forbud mot tilsetting av sterke giftstoffer i malingen, fører til at sværtesoppene trives svært godt på ytterveggene. Det er en mager trøst at dette problemet deler Varteig kirke med en svært lang rekke kirker på Østlandet hvor samme oppskriften er benyttet. Det ser også ut til å være et problem at malingen flasser av relativt raskt. Dette kan skyldes de mange forskjellige former for maling og behandling som er benyttet gjennom årene. Eksperter på området har ikke annet råd å gi enn å fjerne all maling og deretter påføre maling på bart treverk. Uansett hvilke metoder som velges så vil dette være en relativt kostbar prosess. I Varteig er det også nødvendig med en lignende behandling av kapellet.

Rom for dugnad

Kirkelig fellesråd har de siste årene mottatt en del midler fra kommunen til spesielt vedlikehold av kirkene. Kirkelig fellesråd fordeler disse midlene til de ulike kirkebyggene, og det er hittil avsatt 650.000 kroner til Varteig. Vi håper at fellesrådet har mulighet til å prioritere noe midler også innenfor budsjettet for 2008. Uansett vil det være så mange aktuelle oppgaver at økonomien vil være en minimumsfaktor.

Varteig kirke

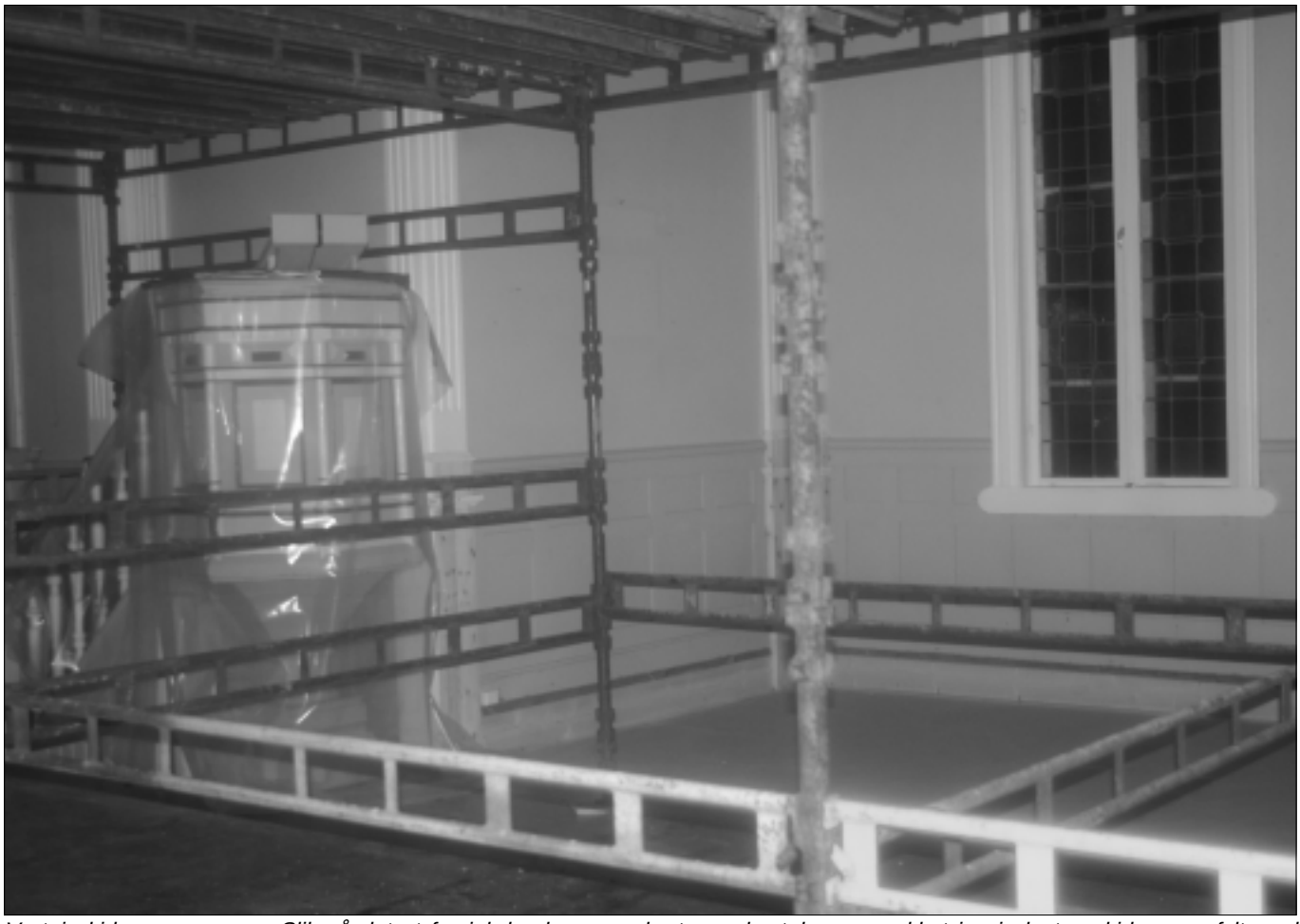

Varteig kirke pusses opp. Slik så det ut før jul: benkene var borte, prekestolen var pakket inn i plast og kirken var fylt med stillaser.

(Foto: Ketil Strebel)

Menighetsrådets komité håper derfor at det er mulig å gjennomføre en del oppgaver på dugnad. Komiteen er derfor svært interessert i komme i kontakt med personer som kan tenke seg å yte en innsats for kirken slik at den kan framstå i best mulig stand til jubileumsåret.

Gudstjenestene er flyttet

Mens Varteig kirke pusses opp, blir gudstjenestene som skulle vært avholdt i kirken lagt til Hasle menighetssenter.

Det er noe usikkert hvor lang tid det vil ta før kirken er ferdig pusset opp. På side 11 i Menighetsbladet står oversikten over gudstjenester, men vær oppmerksom på at det kan bli endringer i hvor gudstjenesten arrangeres.

VI - Normisjon
- tør tjene sammen i tro

27. januar: Storsamling.
7. februar: Torsdagsmøte.
15.-17.februar: Vinterweekend.
24. februar: Storsamling.
13. mars: Torsdagsmøte.

Alle møter (utenom vinterweekenden) holdes i Hasle Menighetssenter. Storsamlingene er for hele familien på søndager fra kl.17.30. Kveldsmat. Torsdagsmøtene er først og fremst beregnet på voksne og begynner kl 19.00.

Varteig og Ise

Barnesang i Varteig

Babysang

for barn 0-1 år:

Tirsdager kl. 11.0 i Hasle menighetssenter:

29. januar
5. februar
12. februar

30. april: Felles avslutning, utedag, med «Småbarn» og «Minsten» på Hasle Menighetssenter kl. 17.30.

Småbarnsang

for barn 1-3 år:

Onsdager kl. 17.30 - 18.30 i Hasle menighetssenter:

26. mars (første gang)
2. april
9. april
16. april
23. april
30. april: Felles avslutning, utedag

Barnekoret Minsten

Barnekor med barn 3-6 år.

Annenhver onsdag i Hasle menighetssenter, kl.17.30:

30. januar
13. februar
27. februar
12. mars
26. mars
9. april
23. april
30. april: Felles avslutning, utedag

Medium

- er et kor for barn over 6 år
- øver i Hasle Menighetssenter annenhver tirsdag kl.18.00 - 19.30
- øver ikke i skoleferiene
- har noen sangoppdrag utenom øvelsene
- har flere aktiviteter for de eldste i koret

Kontaktperson: Kirsten Holmen, tlf 69 13 13 86 / 413 03 871

Høgheim

Furuholmveien 12

Trenger du koselige lokaler til
Minnesamvær
Konfirmasjon
Jubileer
Selskaper

Da har vi det for utleie
med godt utstyrt kjøkken.

Vi har det du trenger

For bestilling
tlf. 69 13 28 66 eller 69 13 28 13

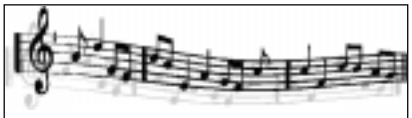

Syng med oss

fra den gamle skolesangboka av Mads Berg m.m.

Vi samles i peisestua på Varteig gamle kommunelokale
onsdag 27. februar kl 19.00.

Dette er ingen forening, vi bare liker vanlig allsang.

Ågot Borgen spiller piano.

Kaffepause med god tid til småprat.

Postgiro
0532 11 49 962
VARTEIG Menighetsblad

Varteig bygdekvinnelag

19. februar kl. 19.00:
Førstehjelp, ved sykepleier/lærer Kirsten Rønning.
Møtested: Kommunelokalet.

15. april kl.19.00:
Program: Mannekengoppvisning fra Stene R, Stopp.
Møtested: Kommunelokalet.

6. mai, kl. 18.00:
Kaffe, kaker, utlodning.
Kl. 19.00: Staudesalg.
Møtested: Vestvoll kultursenter.

Varteig preste- og menighetskontor

Ingaveien 33, 1735 Varteig

Telefon: 69 12 35 97
Telefax: 69 12 36 13

Kontortid:
Tirsdag: ..... 12.00 - 14.00
Onsdag: ..... 09.00 - 14.00
Fredag: ..... 09.00 - 11.00

Sokneprest Ingrid D. Levinsen:
Telefon kontor: 69 12 35 95
Telefon mobil: 452 65 229

Daglig leder Sidsel Mathisen:
Telefon kontor: 69 12 35 97
Telefon privat: 69 16 82 49
Mobiltelefon: 906 82 744

Prostiprest Leif Levinsen:
Telefon kontor: 69 15 18 18
Mobiltelefon: 414 40 947

Menighetspedagog
Kirsten Brandt:
Mobiltelefon: 936 37 578

Organist i Varteig kirke
Knut Bøe:
Telefon privat: 69 13 11 73

Organist i Hafslundsøy kirke
Britt M. Sørli:
Telefon privat: 69 16 84 83

Vik. kirketjener i Varteig kirke
Bjarne Arntsen:
Telefon mobil: 413 01 166

Klokker i Hafslundsøy kirke
May Lisbeth Johansen:
Telefon privat:. 69 14 94 75

Menighetsrådsleder
Thorleif Thalberg:
Telefon privat: 900 41 347

BR Brattset Regnskap

ARF- Autorisert regnskapsfører
-spiller på ditt lag

org.nr. 969 674 882

post@brattset.no, Brenneveien 85, 1735 VARTEIG
Tlf: 69 13 28 40 - 907 53 371 Fax 69 15 37 68

Din totalleverandør av byggevarer

Byggevareleverandør:
BK
BYGGKJØP
Knatterudfjellet
Ise • Fredrikstad Øst •
Siltu • Spydeberg
Tlf: 69 16 18 20

SARPSBORG

Øya Golfpark

9 Hulls bane

Pay & Play

med eller uten grønt kort

GOLF for ALLE

Nordby Gård, 1734 Hafslundsøy

Telefon 69 14 95 50

Golfbyen Sarpsborg

HASLE MENIGHETSSENTER

passer utmerket til private selskaper.

Du kan leie til feiring/festligheter som:

- **jubileer**
- **bursdagsfeiring**
- **konfirmasjoner**
- **minnesamvær**

Senteret har et velutstyrt kjøkken med kjølerom og servise m.v.
Ring i god tid for bestilling:
Anne Elisabeth Lunde, telefon 69 12 07 68, mobil 950 60 638 eller
Menighetskontoret, telefon 69 12 35 97.

Ønsker du besøk?

Kjenner du noen som trenger besøk,
eller vil du bli besøker?

Kontakt Ulla Britt Langerød, telefon 69 13 21 49

eller Varteig menighetskontor, tlf 69 12 35 97.

VARTEIG TAXI

TELEFON 69 13 12 28
Mobiltlf. 97 69 03 08
Gunnar Aarum

MAXI TAXI

Bergerud Gård

Vi kan bl.a. tilby:

- Rideleir - Ridekurs for barn og voksne - Utleie av hest og ponni - Oppstalling av hest - Ridebane -

Vi holder til ved siden av Varteig kirke. Ta turen innom, eller ta kontakt.

Kristine Bergerud tlf: 97 66 75 36, mail: bergerudgaard@online.no

Vi er best på kort og bøker
til livets store anledninger.
I glede og sorg.

B&M
Bok&Media

"En annerledes bokhandel"
Gågaten Sarpsborg

Baker'n

ØYABAKERN 1906-2006 ASBJØRN SKOGLUND BAKERI KONDITORI 75 ÅR MED GODT HÅNDTVERK

Baker'n

SARPSBORG

Avd.	
1. Hafslundsøy Bakeri	69 133460
3. Halden Storsenter	69 187895
4. Halden Syd	69 197804
5. Hafslundsøy Senter	69 149299
6. Storbyen Sarpsborg	69 156268
8. Stortorget Rakkestad	69 221518
Kontor:	
Nordbyv. 87 1734 Hafslundsøy	69 133465
Fax	69 133470

I over 75 år har vi bakt brød og kaker! Vi baker fortsatt på den «gammeldagse» måten, og bruker råvarer av beste kvalitet.

Dette gjør at våre varer har en utmerket smak, holdbarhet og aroma!

En av våre mange spesialiteter er: GRISLA BRØD. Prøv ett da vel!

BAKERI/KONDITORI - HAFSLUNDSØY
TLF. 69 13 34 60
www.baker-skoglund.no

GRAVMINNER
OG SKULPTURARBEIDER

JOHANSEN MONUMENTHUGGERI A/S
SKJEBERGV. 206
1743 KLAVESTADHAUGEN
TLF. 69 16 36 33 FAX 69 16 60 65
-Se våre utstilte modeller
-Ring oss og vi kan sende katalog

JOLSTAD
begravelsesbyrå

Tlf. 69 13 01 30
www.jolstad.no

GUDSTJENESTER

Søndag er gudstjenestedag

Telefonnummer for kirkeskyss: 95 09 63 29

Søndag 27. januar
Kristi forklarelsesdag
Joh 17,1-8
2 Mos 3,1-6 og 2 Pet 1,16-18
Hafslundsøy kirke kl. 11.00:
Gudstjeneste ved sokneprest Ingrid D. Levinsen Offer til Kirkens SOS.

Søndag 3. februar
Søndag før faste (Fastelavnssøndag)
Joh 12,24-33
4 Mos 21,4-9 og 1 Tim 2,4-6
Hasle menighetssenter kl. 11.00:
Gudstjeneste ved sokneprest Ingrid D. Levinsen. Nattverd. Offer til speiderarbeidet i Varteig.

Søndag. 10. februar
1. søndag i faste
Matt 16,21-23
1 Mos 4,3-7 og Jak 1,12-15
Hafslundsøy kirke kl. 11.00:
Gudstjeneste ved sokneprest Ingrid D. Levinsen. Nattverd. Offer til Normisjonen.

Søndag 17. februar
2. søndag i faste
Luk 7,36-50
1 Kong 18,21-26.36-39 og Jak 5,13-20
Hasle menighetssenter kl. 11.00:
Gudstjeneste ved prostiprest Leif Levinsen. Offer til menighetsarbeidet.

Søndag 24. februar
3. søndag i faste
2 Kor 12,7-10
2 Sam 22,1-7 og Luk 4,31-37
Hafslundsøy kirke kl. 11.00:
Gudstjeneste ved sokneprest Ingrid D. Levinsen. Offer til Haugetun folkehøyskole.

Med forbehold om endringer.

Hasle menighetssenter.

Søndag 2. mars
4. søndag i faste
Joh 6,24-36
2 Mos 16,11-18 og 1 Kor 10,1-6
Hasle menighetssenter kl. 11.00:
Fasteaksjonsgudstjeneste ved sokneprest Ingrid D. Levinsen. Nattverd. Offer til fasteaksjonen, Kirkens Nødhjelp.

Søndag 9. mars
Maria Budskapsdag
Luk 1,46-55
Jer 33,14-17 og Ef 1,3-6
Hafslundsøy kirke kl. 11.00:
Gudstjeneste ved prostiprest Leif Levinsen og menighetspedagog Kirsten Brandt. Konfirmantenes gudstjenesteprosjekt. Nattverd Offer til konfirmantarbeidet.

Søndag 16. mars
Palmesøndag
Joh 12,12-24
2 Mos 12,21-28 og Hebr 2,14-18
Varteig kirke eller
Hasle menighetssenter kl. 11.00:
Gudstjeneste. Offer til menighetsarbeidet.

Ønsker du skyss til kirken?
Ring 95 09 63 29

Torsdag 20. mars
Skjærtorsdag
Joh 13,1-15
Jes 53,1-5 og 1 Kor 11,23-29
Varteig kirke eller
Hasle menighetssenter kl. 18.00:
Gudstjeneste ved sokneprest Ingrid D. Levinsen. Nattverd. Offer til søndagsskolen i Varteig.

Fredag 21. mars
Langfredag
Joh 18,1-19,30
Hafslundsøy kirke kl. 11.00:
Gudstjeneste ved sokneprest Ingrid D. Levinsen.

Hafslundsøy kirke.

Søndag 23. mars
1. påskedag
Joh 20,1-10
Jes 25,8-9 og Rom 6,9-11
Hafslundsøy kirke kl. 11.00:
Høytidsgudstjeneste ved sokneprest Ingrid D. Levinsen. Offer til Kirkens ressurssenter mot vold og seksuelle overgrep.

Søndag 30. mars
1. søndag etter påske
Joh 21,1-14
Sal 116,1-9 og 1 Kor 15,12-21
Hasle menighetssenter kl. 11.00:
Familiegudstjeneste ved sokneprest Ingrid D. Levinsen. Offer til Varteig Menighetsblad. Etter gudstjenesten blir det «Jakten på Varteigtrollet».

Trenger du noen å snakke med?

Kirkens SOS
Telefon 815 33 300
www.kirkens-sos.no

Gospelkonsert i «gymsalen»

Fredag 8. februar blir det gospelkonsert i Gymnastikksalen på Varteig skole. Det er den kristne gruppa «Rejoice» som kommer til Varteig. Konserten arrangeres i samarbeid med Rufus, og konfirmanter og ungdom fra Rufus kommer gratis inn.

Rejoice består av sju sangere og ni musikere. Gruppa spiller gospel fra artister som blant annet: Curt and carr singers og Kirk Franklin.

- Velkommen til en konsert med skikkelig trøkk, lover Pål Øyvind Nordengen i «Rejoice». Nordengen kommer opprinnelig fra Varteig, og gleder seg til å holde konsert i hjembygda.

Konserten begynner kl. 20.30, og billettene koster 100 kroner (med unntak for konfirmantene og ungdom fra Rufus, som slipper gratis inn.

Musikerne i bandet Rejoice. Bakerst fra venstre: Jostein Olsen(piano/synth), Thomas Gjesdal(sax), Kristoffer Risholm(bass), Thomas Kjøniksen(gitar), Pål Øyvind Nordengen(trommer) og Magnus Ravneng(piano/synth).

Den nye kirkegården vigslet

Søndag 16. desember var vi samlet til en spesiell gudstjeneste i Varteig kapell.

Prost Dag Mysen, Sokneprest Ingrid D. Levinsen, ungdomsprest Thomas Kristensen og organist Knut Bøe, samt konfirmantministranter deltok inne. Og i forlengelsen av gudstjenesten gikk vi alle ut på den nye kirkegården der prosten ledet en vigslingsseremoni av den nye kirkegården som er blitt så vakker, og kirkeverge Jan Erik Sundby, fellesrådets leder Vidar Krogstad, og formann i Varteig menighetsråd Thorleif Thalberg bidro med tekstlesninger.

Det var en høytidelig stund og mange av de tilstedeværende ga uttrykk for at det var fint å være til stede.

Prost Dag Mysen.

Foto: Bjarne Artnsen

Endringer i staben

Ungdomsprest Thomas Kristensen avslutter sitt vikariat i Varteig menighet 1. februar. Fra samme dato er Leif Levinsen tilbake som prostiprest.

1.februar avslutter ungdomsprest Thomas Kristensen sitt vikariat i Varteig. Den blide dansken reiser videre nordover, for å tiltre som sokneprest i Vadsø, og vi ønsker ham lykke til videre.

Thomas Kristensen

Leif Levinsen

Fra samme dato er prostiprest Leif Levinsen tilbake i tjeneste i Sarpsborg prosti. Han har arbeidet som prostiprest i Follo prosti det siste året, men blir nå altså å se blant annet i Varteig og Hafslundsøy kirker igjen. Som tidligere skal han bruke halvparten av sin arbeidstid i Varteig menighet.

Kirsten Brandt er ansatt som menighetspedagog i Varteig menighet, en funksjon som erstatter den gamle kateketen i menigheten. Brant får blant annet ansvar for konfirmantundervisningen i Varteig og Hafslundøy. Det er usikkert hvor for Kirsten tiltrer stillingen.

Kirsten Brandt